СУББОТНИЙ ВЫПУСК

ПРОЛЕТАРИИ ВСЕХ СТРАН, СОЕДИНЯЙТЕСЬ!

ВОЛГОДОНСКАЯ ПРАВДА

Орган Волгодонского горкома КПСС и городского Совета депутатов трудящихся Ростовской области.

Год издания 22-й ⊙ № 29 (3953) ⊙ Суббота, 19 февраля 1977 года. ⊙ Цена 2 коп.

НАШ ПОСТОЯННЫЙ ИНФОРМАТОР НА ЖЕЛЕЗНОДОРОЖНОЙ СТАНЦИИ ВОЛГОДОНСКАЯ ВАЛЕНТИНА ГРИГОРЬЕВНА ЩЕРБИНА СООБЩАЕТ:

С ОПЕРЕЖЕНИЕМ

Постановление ЦК КПСС «О 60-й годовщине Великой Октябрьской социалистической революции» коллектив станции Волгодонская принял как боевую программу действий. В числе тех, кто показывает образцы сознательного, ответственного отношения к делу, маневровый диспетчер А. В. Новохацкий, составители поездов В. Ф. Короткий, В. А. Нетребин, А. А. Локота, помощник составителя поездов Н. А. Халеев, стрелочники Р. А. Тютюнникова, А. М. Яркина и другие.

Январский план железнодорожники выполнили досрочно. Взятый темп не снижают и в феврале. За десять дней погружено 23600 тонн народнохозяйственных грузов, что на 4200 тонн больше запланированного. За счет увеличения статической нагрузки на один вагон дополнительно высвобождено более 70 вагонов.

В. ЩЕРБИНА,
секретарь парторганизации станции.

ЗА ПИСЬМОМ — ЧЕЛОВЕК

Ежедневно почта приносит в редакцию десятки писем трудящихся. И нередко в них содержатся жалобы на бытовые неурядицы, на отсутствие должного внимания и заботы со стороны работников сферы обслуживания.

Эти письма мы направляем на места с просьбой к руководителям обстоятельно вникнуть в существо вопроса и дать редакции исчерпывающий ответ. Но нет-нет, да и промелькнет вместо обстоятельного ответа самая обыкновенная отписка.

Жительница Волгодонска Ольга Веретенникова пишет в редакцию, что на протяжение шести лет в ее квартире № 1 по переулку Ростовскому, 4 холодно. Несколько раз меняли радиаторы, но теплее не стало. А в квартирах соседних домов тепло. Почему так?

Этот вопрос редакция переадресовала начальнику ЖКК «Волгодонсксельстроя» тов. Вихареву, который сообщил, что жалоба тов. Веретенниковой рассмотрена. Неудовлетворительное отопление в ее квартире связано с тем, что котельное хозяйство в Волгодонске-2 пришло в негодность.

Редакция просила сообщить о принятых мерах. От констатации же факта износа котельного хозяйства автору письма теплее не стало.

Инвалид первой группы Н. З. Остапенко, проживающий по улице Ленина, 95, кв. 30, обращался за помощью установить в ванной и на кухне смесители. Просьба была направлена на химзавод, в ведении которого находится этот дом. Директор завода тов. Васильев сообщил редакции, что смесители установлены во всех квартирах. А через несколько дней от Н. З. Остапенко редакция вновь получает письмо, что в ванной смесители установили, а на кухне «забыли».

Много жалоб поступает в редакцию на неудовлетворительную работу городского узла связи. В частности, М. Г. Соловей (улица Пионерская, 68) пишет, что он выписал газеты «Волгодонскую правду», «Молот», «Сельскую жизнь», «Правду». Но их доставляют или за несколько дней сразу, или не приносят ни одной.

Заместитель начальника узла связи сообщает, что из-за неукомплектованности штата узел связи испытывает большие затруднения в своевременной доставке печати. А какие по сигналу приняты меры, ни автору жалобы, ни редакции не сообщено.

Ясно одно, к человеку проявлено элементарное неуважение, а если говорить прямо — нарушение служебных обязанностей, предписывающих руководителям чутко реагировать на письма и жалобы трудящихся, принимать по ним действенные меры, о чем говорится в постановлениях партии и правительства о порядке рассмотрения писем и жалоб.

За каждым письмом — человек. Эта истина должна быть понятна всем. Но отписки говорят о том, что кое-кому эту истину надо повторять. Партийные, профсоюзные организации, хозяйственные руководители обязаны чутко относиться к каждому сигналу, к каждой просьбе трудящихся. Это, в конечном счете, определяет стиль и методы работы.

МЫ — ОКТЯБРЮ!

Юбилейная трудовая вахта волгодонцев

Звено слесарей-сборщиков А. С. Нечаева из цеха № 4 опытно-экспериментального завода, встав на вахту в честь 60-летия Октября, ежедневно перевыполняет производственные задания.

На снимке: А. С. НЕЧАЕВ, М. Т. БОНДАРЕНКО и В. В. ЛЕБЕДЬ.

Фото В. Яшина.

НАШ ПОСТОЯННЫЙ ИНФОРМАТОР НА ВОЛГОДОНСКОМ ОПЫТНО-ЭКСПЕРИМЕНТАЛЬНОМ ЗАВОДЕ СВЕТЛАНА ИВАНОВНА ХУДЯКОВА СООБЩАЕТ:

По-ударному

Так начали второй год десятой пятилетки литейщики завода. Январский план по выпуску товарной продукции они выполнили на 100,5 процента. Сверх плана выдано 8,5 тонны чугуна.

Больших успехов в работе добились бригада обрубщиков Тимофея Николаевича Обманкина, формовщики Владимир Михайлович Москалев, Сергей Алексеевич Черкашин, Алексей Николаевич Канавщиков, слесарь Василий Иванович Водовазов.

С. ХУДЯКОВА,
инженер по соревнованию.

ТЕМПЫ РАСТУТ

Большой политический и трудовой подъем у работников участка № 6 строительно-монтажного поезда-550 вызвало постановление ЦК КПСС «О 60-й годовщине Великой Октябрьской социалистической революции». Этому важному партийному документу было посвящено общее собрание рабочих.

Выступившие на собрании бригадир плотников, член КПСС А. Ф. Зуев и бригадир каменщиков Ю. П. Гузеев заверили, что встретят 60-летний юбилей Великой Октябрьской революции отличным трудом, повышением качества строительных работ и к тому же призвали всех товарищей по работе.

Горячо одобрив, целиком и полностью поддержав постановление ЦК КПСС от 31 января текущего года, участники собрания обязались к юбилейной дате, 7 ноября, закончить строительство и ввести в эксплуатацию авто-железнодорожный вокзал на 550 пассажиров.

Чтобы обеспечить высокое качество строительно-монтажных работ на важном пусковом объекте, создано контрольное звено по качеству. В его состав вошли бригадиры и звеньевые. Звену поручено повседневно контролировать качество работ, при необходимости принимать оперативные меры. При подведении итогов соревнования все замечания контрольного звена будут учитываться. Это позволит ускорить темпы строительства, избежать переделок, обеспечить предусмотренную технологией последовательность выполнения различных работ.

Сейчас темпы работ растут с каждым днем. Все четыре бригады участка перекрывают свои задания.

Так, бригада каменщиков Ю. П. Гузеева в первой неделе февраля сделала 300 квадратных метров перегородок и 50 кубометров кирпичной кладки, перекрыв задание на 20 процентов. На 135 процентов выполнила недельное задание по выработке на монтаже металлоконструкций бригада В. А. Переродова, на 110 процентов — бригады плотников А. Ф. Зуева и монтажников (на монтаже железобетонных конструкций) В. Н. Сорокина.

Соревнование в честь юбилея Великого Октября набирает силу.

А. ШПОМЕР,
мастер участка.

ЦЕЛИ ДОБЬЕМСЯ

Комсомольцы нашего сборочного цеха обязались выполнить государственный план по выпуску товарной продукции к 29 декабря, повысить производительность труда в 1977 году против 1976 на 0,5 процента.

Мы будем сдавать 90 процентов бездефектного изготовления продукции с первого предъявления.

Дело чести комсомольской организации цеха — воплощать в жизнь девиз: «Ни одного отстающего рядом!» И мы будем бороться за то, чтобы ни один комсомолец нашего цеха не числился в отстающих.

Комсомольцы цеха примут участие в оказании помощи селу, а на субботниках по благоустройству завода и города каждый из нас отработает по 20 часов.

Современному производству нужны грамотные, знающие специалисты. Мы помним об этом. В этом году два человека продолжают образование в школе рабочей молодежи, трое — в техникуме, один — в институте. Будем осваивать также смежные профессии.

Этот год особенный, год 60-летия Октябрьской революции. Наша самая большая задача, главная цель — успешно выполнить свои социалистические обязательства.

В. ЧУМАК,
секретарь комсомольской организации сборочного цеха опытно-экспериментального завода.

Атоммаш

ХРОНИКА СТРОЙКИ

УЧАТСЯ БРИГАДИРЫ

По инициативе отдела труда и зарплаты «Промстроя» организована учеба бригадиров без отрыва от производства. В качестве преподавателей привлечены лучшие специалисты управления.

Начали действовать и курсы повышения квалификации нормировщиков.

ЭКЗАМЕНУЕТ МАШИНА

Учебный комбинат треста «Волгодонскэнергострой» в 1977 году вводит программированное обучение по основным массовым строительным профессиям: каменщики, маляры, штукатуры, электросварщики, машинисты кранов.

Для этих целей уже получено десять экзаменационно - обучающих машин «ЭОМ-3».

ВЫПУСК В МАЕ

Для работы в управлении «Заводстрой» учебный комбинат выпустил группу из 17 газоэлектросварщиков, которые обучались без отрыва от производства.

Сейчас 120 электросварщиков обучаются еще в шести группах: две — в управлении строительства механизированных работ, в «Заводстрое», в СМУ-4 «Жилстроя» и две — непосредственно в учебном комбинате треста.

Выпуск сварщиков состоится в мае.

Кроме этого учебный комбинат еще в 19 группах по 14 различным профессиям готовит более 300 человек.

НОВЫЕ ГРУППЫ

Пять новых учебных групп сформировано в учебном комбинате треста «Волгодонскэнергострой» специально из молодежи, приехавшей на Атоммаш по комсомольским путевкам.

Г. ШПАЧЕНКО.

АТОММАШ ГЛАЗАМИ ХУДОЖНИКА

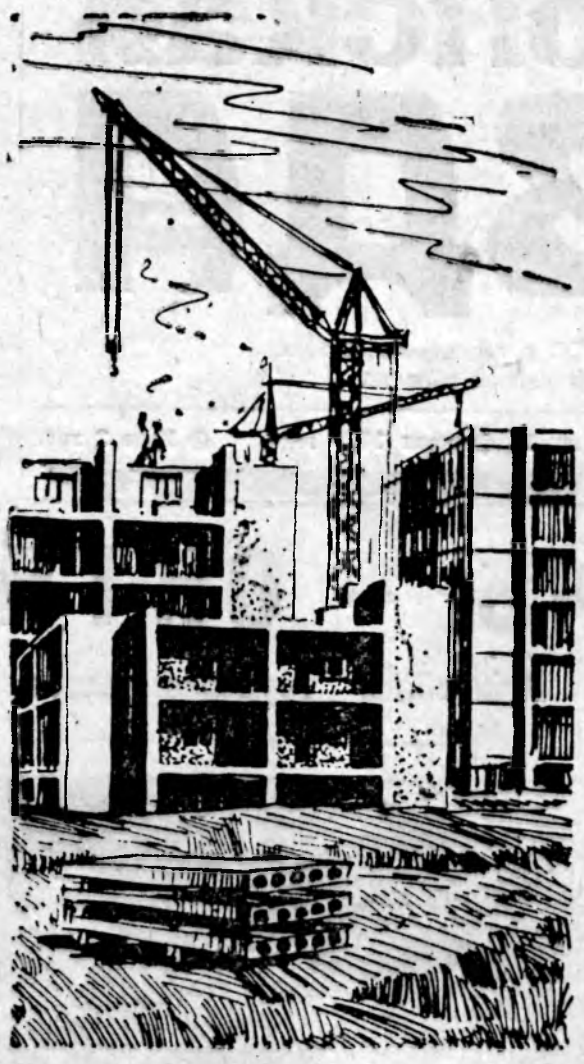

Девушка у теодолита. Нависшие над междуэтажными перекрытиями стрелы богатырей-кранов. Без них не нарисовать пейзажа растущего города. Волгодонск живет стройкой Атоммаша, уверенно смотрит в будущее.

Рисунки А. ЛАЗАРЕВА.

Активность возвышает

ЖИЗНЕННАЯ ПОЗИЦИЯ

Железнодорожники на своем собрании единодушно решили встретить 60-летний юбилей Великого Октября повышением эффективности производства и улучшением качества работы. Юбилейными обязательствами предусмотрено снизить простой вагонов под грузовыми операциями на 0,1 часа; повысить статическую нагрузку на вагон не менее чем на 500 килограммов; годовой план завершить к 27 декабря.

Конечно, успешное выполнение этих обязательств зависит от активности, политической и трудовой, каждого коммуниста, каждого члена коллектива. Так что слова Леонида Ильича Брежнева, сказанные на XXV съезде партии о том, что «ничто так не возвышает личность, как активная жизненная позиция, сознательное отношение к общественному долгу, когда единство слова и дела становится повседневной нормой поведения», имеют к нам прямое и непосредственное отношение.

С полной ответственностью я бы мог посоветовать молодым рабочим брать пример с члена КПСС, составителя поездов Кирилла Ивановича Гущина. Человека, у которого единство слова и дела — действительно повседневная норма поведения.

О его трудовой активности лучше всяких слов говорят знаки «Ударник девятой пятилетки» и «Победитель социалистического соревнования 1976 года». И во втором юбилейном году пятилетки этот ветеран труда неизменно работает безупречно, с высоким качеством.

Кирилл Иванович активно участвует в общественной жизни коллектива. Редкое собрание пройдет, чтобы он не выступил. Смело критикует нерадивых.

Насколько Кирилл Иванович прав в своей критике, говорит «ЧП», случившееся 19 января этого года на подъездных путях химического завода. Бригада составителей поездов — Н. В. Бондарев и его помощник М. Чепурной — из смены маневрового диспетчера Д. А. Крылова допустила грубейшее нарушение инструкции маневровой работы на подъездных путях, правил техники безопасности.

На тупике слива мазута ТЭЦ-1 вагоны были остановлены, но не закреплены тормозными башмаками. По этой причине вагоны пришли в движение и столкнулись с цистернами, стоявшими под сливом. В результате были сломаны сливные стояки.

Большим авторитетом пользуется в нашем коллективе машинист тепловоза, член КПСС Василий Николаевич Шиянов. Недаром коммунисты избрали его членом партийного бюро станции.

Авторитет в коллективе Василий Николаевич заслужил добросовестностью в работе, хозяйским, творческим отношением к делу. Тепловоз он всегда содержит в образцовом техническом состоянии. Работает по методу люблинцев, высокоэффективно использует технику. По их почину он один выполняет обязанности и машиниста и помощника машиниста маневрового тепловоза. Выполняет не как-нибудь, а высококачественно, с перевыполнением заданий. В итоге за счет сокращения одного работника предприятие получило экономию средств, и дело ничуть не ухудшилось, а даже улучшилось.

Подумать только: насколько бы интересы дела выиграли, если бы все наши коммунисты так же «горели» на работе, с такой же инициативой, страстной заинтересованностью относились к делам коллектива, к решению задач пятилетки. К этому партбюро стремится, этого добивается путем совершенствования идейного воспитания коммунистов.

Взять, к примеру, начальника участка погрузки коммуниста В. С. Озерова. Свою работу он выполняет. Дисциплинирован, исполнителен. В недобросовестности тоже его не обвинишь. Словом, ничего порочащего об этом человеке не скажешь. И все-таки поболь ше бы этому коммунисту активности, инициативы, творческого отношения к делу — и для производства, и для него самого было бы лучше.

Словом, для коммуниста отсутствие инициативы, активности — серьезный недостаток.

То же самое с полным основанием можно сказать и о коммунисте, осмотрщике вагонов Ф. И. Сутулове. Пока не подтолкнешь — не пойдет, не сделает. И голос его редко слышен на собраниях.

Только активным, инициативным и напористым по плечу нелегкие задачи юбилейного года пятилетки.

И. ПРАСОЛОВ,
зам. секретаря партбюро железнодорожной станции Волгодонская.

ДЕНЬ КАЧЕСТВА

Во второй раз в этом году на химзаводе проводился день качества. Об итогах работы совета по совершенствованию системы управления качеством в цехе № 12 рассказал начальник цеха Г. Д. Ермаков.

Главный механик завода В. В. Попруга проинформировал собравшихся о мероприятиях, направленных на улучшение качества выпускаемой продукции в цехах №№ 4 и 12 в период капитального ремонта.

Л. РАБИНОВИЧ,
секретарь совета по качеству химзавода

ТВОИ ЛЮДИ, ВОЛГОДОНСК

ХЛЕБ В НАШИХ РУКАХ

Мы не строим корпусов Атоммаша, не ведем кирпичную кладку домов, но без нас не обходится ни одно строительство. Мы делаем раствор, тот, который вместе с бетоном называют хлебом стройки.

Раньше всех мы встречаем утро. Наш рабочий день начинается с шести часов. Еще перед этим проверяем мешалки, наличие песка, цемента в расходных бункерах.

До прихода машин собираемся на пятиминутку в диспетчерской узла. Диспетчер Валя Ким, как приветливая хозяйка, всегда приготовит на всех горячего чаю.

Анализируем работу прошедшей смены, подсчитываем заявку. Девчонки удивляются. Еще бы! Только вчера было заявлено 180 кубометров раствора, а сегодня уже 207. И 170 из них — на нашу первую смену. Это при сменной норме выработки 80 кубов.

— Как девчата, справимся? — спрашиваю.

— Постараемся, — отвечает за всех Галя Докучаева, оператор, молодой коммунист, секретарь парторганизации растворного узла. Она как капитан большого корабля.

За штурмана — диспетчер Валя Ким. Она передает по селектору марку раствора, руководит погрузкой автомашин.

Но это, когда узел работает, а пока она наливает душистый, ароматный чай, от которого и на душе становится тепло.

Рядом с Галей Докучаевой сидят мотористы смесительного отделения Зина Мустяца и Маша Кику. Они, как и все остальные девчата моей смены, приехали на стройку по комсомольским путевкам.

Маша и Зина выдают готовый раствор. Работают четко, добросовестно. Зина — групкомсорг смены, Маша — учится в школе рабочей молодежи, активно участвует в художественной самодеятельности.

Когда едем на автобусе домой со смены она всегда заводит песню. Вместе поем нашу любимую:

«В буднях великих строек,
В веселом грохоте огня и звонах.
Здравствуй, страна героев,
Страна мечтателей, страна ученых...»

Вот и сейчас Маша агитирует девчат выступить на смотре художественной самодеятельности. Те хотя и отнекиваются, но по заблестевшим глазам вижу — уже согласны.

Комнату наполняет легкая музыка транзисторного приемника, подаренного нам постройкомом треста «Волгодонскэнергострой». Это премия за победу в соревновании за досрочную сдачу третьего корпуса Атоммаша.

Стрелки подходят к шести. Первыми поднимаются девчата надбункерного отделения Василиса Бороган и Надя Дякону.

— Пойдемте, девчата, машины сейчас подойдут, — говорит озабоченно Василиса.

Она и Надя учатся на подготовительном отделении Новочеркасского политехнического института. Девушки ясно представляют будущее Атоммаша. К пуску второй очереди обе получат дипломы инженеров.

А сейчас от их работы, от выдачи раствора зависит пульс, ритм стройки.

Как они справляются со своим делом, а за одно и вся смена, говорят цифры. Требуемые 170 кубов мы в этот день выдали. Всего за неделю смена дала 930 кубометров раствора. Это значит, что в среднем за каждый день нашей работы задание выполнено на 190 процентов.

В. ЯКОВЛЕВ,
мастер комсомольско-молодежной смены растворного узла, член Волгодонского литобъединения «Слово».

Служба настроения

БЛАГОДАРНОСТЬ

Кто из волгодонцев не знает светлого и красивого здания нового молочного магазина. Это первенец в нашем городе прогрессивного направления в торговле — самообслуживания. Это мир внимания и доброты.

В магазине работают молодые девушки, выпускницы Волгодонской торговой школы. Школы, которая своей базой избрала именно этот новый магазин.

Все члены молодого коллектива взяли личные обязательства в честь 60-летия Октября. Десять из тридцати шести борются за звание «Лучший по профессии», четверо добиваются присвоения почетного титула «Ударник коммунистического труда». Многие учатся в техникуме советской торговли, в вечерней школе.

В книге отзывов записано много благодарностей всему коллективу магазина. И это отражает истинную картину работы в магазине.

Молодым есть у кого поучиться. Им передают свой опыт и директор Таисия Семеновна Степаненко, у которой двадцатилетний стаж безупречной работы в торговле, и руководители отделов М. Ш. Пальмер и Л. Л. Куклина.

Т. С. Степаненко, рассказывая о своем коллективе назвала и лучших — выпускниц школы-магазина В. Балабаеву и В. Платон.

А о том, как работает коллектив в целом, рассказал в письме персональный пенсионер А. С. Волчанский:

«Мне очень хочется выразить благодарность на странице нашей газеты работникам магазина «Молоко». Коллектив молодой, но очень приятно заходить в этот магазин и чувствовать, что тебя видят, тобой занимаются, тебе объясняют. Все это делают молодые работники торговли — девушки 17—20 лет. Чувствуется, что в этом магазине четко работает и руководитель. Девушки очень квалифицированно объясняют назначение товара, его свойства.

Большое спасибо молодым работникам этого магазина и директору за теплый прием».

К. СВЕТЛАНОВА.

МОЯ СОВЕТСКАЯ ВЛАСТЬ

НА ВОПРОСЫ АНКЕТЫ «ВП» ОТВЕЧАЕТ СТАРШИЙ ИНСПЕКТОР ОТДЕЛА КАДРОВ ЗАВОДА АТОММАШ ВИКТОРИЯ ИВАНОВНА УДОВИЧЕНКО.

1. Найти свое место в жизни. Раскрыть свои способности. Это очень важно для каждого человека. Советская власть дала нам право поиска. Дерзай, твори, пробуй.

Такой возможностью воспользовалась и я, простая крестьянская девчонка. После школы поступила в Иркутский сельскохозяйственный институт. Закончила его. Стала старшим агрономом в одном из совхозов на Дальнем Востоке.

Вдумываешься, шестьдесят лет назад впервые в истории женщина Страны Советов обрела право свободного выбора профес[illegible]. А если дело по душе, работается легко, творчески.

2. ПРАВО на труд, отдых, образование и социальное обеспечение мы принимаем сейчас как должное, в хорошем смысле этого слова. В 1975 году, прочитав в центральной газете статью председателя Волгодонского горисполкома о строительстве Атоммаша, мы с семьей решили поехать на эту важнейшую стройку страны. Приехали, почувствовали внимание и заботу, были обеспечены жильем. Сейчас у нас хорошая благоустроенная квартира. Муж стал работать шофером в транспортном цехе завода, я — в отделе кадров. Не тужу, что не по специальности, пригодился опыт работы с людьми. Радуешься, что пользуешься уважением в коллективе.

3. КАЖДЫЙ день жизни страны насыщен событиями огромной важности. Взять хотя бы строительство нашего завода. Это всенародная стройка первенца атомного машиностроения. Первенец! Сколько их было в истории страны, и каждый открывал летопись развития какой-то отрасли народного хозяйства.

Сегодня Атоммаш — первенец, завтра он станет десятым, сотым, а роль первенца займет, может быть, космическое машиностроение. Просто замечательно быть участником гигантского развития экономики нашего родного государства!

4. ОБЩЕСТВЕННАЯ работа занимает большое место и в моей жизни. Была секретарем комсомольской организации, секретарем партийной организации, депутатом райсовета, членом исполкома райсовета. Сейчас являюсь заместителем секретаря партийной организации заводоуправления. Награждена медалью «За трудовую доблесть».

5. КАЖДЫЙ трудовой коллектив готовит к 60-летнему юбилею Великого Октября свои подарки. Атоммашевцы приняли встречный план. Вот несколько его пунктов: освоить проектную мощность третьего корпуса; досрочно сдать всю технологическую и конструкторскую документацию для пуска первого корпуса; дать сверхплановой продукции на 500 тысяч рублей. Я в свою очередь обязуюсь приложить все усилия к тому, чтобы укомплектовать первый корпус завода высококвалифицированными кадрами.

Десять лет спустя

Потребитель доволен заводом

«Продукция Волгодонского дорреммашзавода поставляется в самые различные места нашей страны. Потребители отмечают улучшение качества ремонта машин, которое достигнуто за последнее время.

Получено письмо из Моршанска. Директор Моршанской суконной фабрики А. Зобнин пишет: «Мы получили трактор «С-80», капитально отремонтированный Волгодонским дорреммашзаводом. Трактор работает безотказно. Благодарим всех рабочих и инженерно - технических работников за высококачественный ремонт машины, которая нам крайне необходима. Просим передать коллективу завода искреннюю благодарность от моршанских текстильщиков».

Об этом писала наша газета десять лет тому назад. Тогда же сообщала, что этот завод выпустил пятитысячный грейдер.

С тех пор произошли большие изменения на заводе. В 1969 году он был преобразован в опытно - экспериментальный. Предприятие стало не только ремонтировать дорожную технику, но и проектировать, проводить испытание и выпускать свои машины. В минувшем году грейдер «СД-107», производства этого завода, получил первую премию на Выставке достижений народного хозяйства.

Кроме грейдеров трех марок, завод выпускает дорожные катки, барьерные ограждения, ремонтирует тракторы, бульдозерное оборудование, увеличивает ассортимент ширпотреба.

За время существования с конвейера предприятия сошло около 14 тысяч грейдеров, из них более 300 в экспортном исполнении.

Значительно увеличилась география адресов потребителей. Кроме отечественных предприятий, его продукцию получают Монголия, Венгрия, Чехословакия, Вьетнам, Сомали.

На заводе сейчас работает около 1500 человек. Все они активные участники борьбы за повышение качества изделий. Сорок передовиков производства работают с личным клеймом. Растет число их последователей.

Н. ЛАНИНА.

● *Октябрь в нашей жизни*

В СЕМЬЕ ЕДИНОЙ

Настоящая, верная и глубокая оценка роли Великой Октябрьской революции и всего 60-летнего пути народов нашей страны дана Центральным Комитетом партии в постановлении «О 60-й годовщине Великой Октябрьской социалистической революции».

Его положения близки каждому советскому человеку, какой бы национальности он ни был. Не случайно говорится в постановлении, что «крепки и монолитны братская дружба и единство всех наций и народностей, составляющих великий и могучий Союз Советских Социалистических Республик».

Пример такого единства, подкрепленного общими экономическими задачами, — наш труд на Всесоюзной ударной комсомольской стройке.

Я сам из Татарии. У нас на участке работают монтажники родом из Грузии, Молдавии, Осетии, с Украины. Все мы вместе строим Атоммаш здесь, на донской земле, чтобы еще богаче и могущественнее стала наша Родина.

В. АБДРАХМАНОВ,
начальник участка № 5 СМУ-9 «Заводстроя».

Бригада каменщиков Ю. П. Гузеева — одна из лучших в строительно-монтажном поезде-550.

Сейчас бригада ведет кирпичную кладку на автожелезнодорожном вокзале, выполняя ежедневно план на 115—120 процентов. В этом коллективе много опытных каменщиков, таких, как Л. Яковенко, В. Кулимзин, Г. Шулятьева и другие.

На снимках: вверху — бригадир Ю. П. ГУЗЕЕВ с [illegible] своей бригады, ниже — [illegible] вокзала.

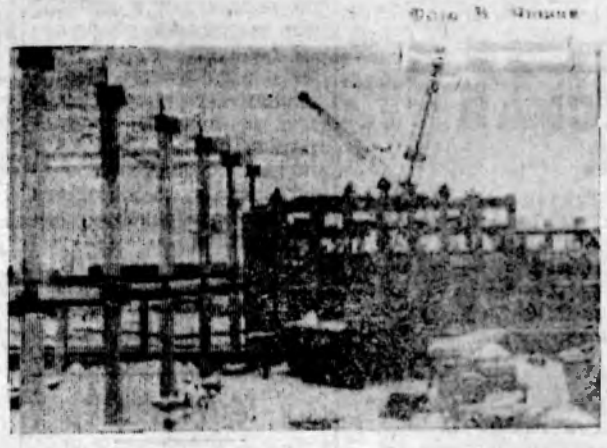

МОРАЛЬ И ПРАВО

В первые дни создания Советского государства В. И. Ленин в обращении «К населению» призывал трудящихся: «Берегите, храните, как зеницу ока, землю, хлеб, фабрики, орудия, продукты, транспорт — все это будет всецело вашим, общенародным достоянием».

Партия постоянно руководствуется ленинским заветом и проводит в жизнь политику строжайшей экономии и бережливости государственного добра, воспитывает граждан в духе уважения и охраны социалистической собственности.

Но поступающие в суд уголовные и гражданские дела показывают, что еще не везде и не все понимают свою обязанность беречь и умножать народное добро.

Рабочий ЖКК треста «Волгодонск э н е р г о с т р о й» Григорий Дивульский, вооружившись топором, взломал дверь вагончика на пятом участке спецуправления № 1 и украл основные узлы радиостанции «Гранит», причинив организации ущерб на 105 рублей. Народный суд приговорил Дивульского к длительному сроку лишения свободы.

Участились случаи проникновения воров на территорию химзавода. Нигде не работавший Петр Добычин, живший в городе без прописки, через забор проник на территорию завода. Из цеха № 6 украл 190 пачек порошка «Астра» и был задержан работниками охраны Н. Г. Царегородцевой и М. Я. Барашковой.

Оказали сопротивление при задержании шофер завода Атоммаш Владимир Горбунов и тунеядец Борис Белов. После изрядной попойки они также проникли на химзавод и пытались украсть 70 килограммов отбеливателя.

Открытое заседание народного суда проходило в шестом цехе. Общественный обвинитель Л. М. Прилепская от имени коллектива потребовала строго наказать воров. Белов осужден на три года шесть месяцев лишения свободы, Горбунов — на три года.

Но не только расхитители причиняют ущерб народному имуществу. Там, где смирились с бесхозяйственностью, где нет должной требовательности к работникам, которым вверяются материальные ценности, там, как правило, причиняется большой ущерб государственному имуществу.

Несколько подобных дел было рассмотрено народным судом в январе этого года. Заместитель директора треста столовых В. Т. Бурик в июне 1976 года поручил механику гаража В. Д. Кулакову получить на одной из баз Ростова посуду и халаты. Кулаков, получив ценности более чем на семь тысяч рублей, сразу же в склад треста не сдал их. А когда через две недели стал сдавать, оказалась недостача на тысячу рублей. Кулаков был привлечен к материальной ответственности. Суд взыскал с него недостающую сумму. Руководству треста необходимо сделать из случившегося правильный вывод.

Шоферу автотранспортной колонны «Волгодонскводстроя» В. А. Скрылеву как экспедитору было поручено перевезти в ПМК - 13 из Дубовского района круглый лес. Получив 11,2 кубического метра леса, он продал его по дороге. Вместо того, чтобы призвать Скрылева к строгому ответу, трест полгода раздумывал, предъявлять ли к Скрылеву иск. Дождавшись, когда тот уволился с работы и выбыл из общежития, юрисконсульт треста предъявил на него иск в суд. Налицо халатность, отсутствие должного контроля и требовательности.

Очень важно убедить каждого труженика бережно относиться к народному добру. Активное участие общественности в этом важном деле должно стать залогом успеха в надежной охране государственного имущества.

Д. ТРАЩЕНКО,
председатель городского народного суда.

НАРОДНОЕ ДОБРО — НЕ СВОЙ КАРМАН

● *Кадры среднего звена*

БРИГАДИР

Наша бригада организовалась в 1968 году, и с тех пор у нас один бессменный бригадир.

Коллектив стал дружным, сплоченным. В СПМК-1053 мы занимаем почти постоянно первое место, нас неоднократно награждали грамотами и денежной премией — и все это заслуга бригадира.

Нам очень много приходится работать, особенно на сдаточных объектах, и мы не чувствуем усталости, потому что бригадир находит к каждому подход, находит время поговорить на любую тему, у рабочего появляется хорошее настроение.

Не зря наша Людмила Петровна признана лучшим бригадиром, награждена медалью «За трудовую доблесть».

А с какой радостью идут к нам на практику учащиеся из ГПТУ-62! Если их направляют в нашу бригаду, они гордятся тем, что работали у Алифановой.

У нее есть чему поучиться. Работает очень быстро и красиво. Она действительно любит свою профессию, потому и пользуется большим авторитетом среди рабочих нашего управления и всего треста.

Н. ИВАНОВА,
Т. ЖЕЛУДЕВА,
В. МЕРКУЛОВА
— маляры.

ВТОРОЙ ПОДЗЕМНЫЙ ПЕРЕХОД

Мостоотряд № 10 Министерства путей сообщения приступил к строительству второго подземного перехода через улицу Морскую. Этот пешеходный переход сооружается на переулке Донском с выходом на колхозный рынок.

Строительство его будет закончено весной.

Г. ШПАК.

ПЛОЩАДЬ Ю. ГАГАРИНА.
Фотоэтюд В. Яшина.

● ЛУЧШИЙ ПО ПРОФЕССИИ

СЧАСТЬЕ — В ТРУДЕ

Звание «Лучший по профессии» по итогам 1976 года в Волгодонском торге присвоено продавцу продовольственного магазина № 25 Светлане Котовой.

Выпускница Шахтинского торгового училища, молодая продавщица—хороший, инициативный работник. Она организовывала и участвовала во всех ярмарках, проводимых магазином и торгом. Стала инициатором выездов на предприятия-поставщики.

За все болит душа у молодого продавца. И желание работать не остается просто благим пожеланием, а это суть каждого дня Светланы.

За высокие показатели в труде и активную общественную работу С. Котова неоднократно награждалась Почетными грамотами городского комитета партии и горисполкома. И самой главной оценкой ее труда было вручение почетного знака «Победитель социалистического соревнования».

С. КУЗЬМИНА.

На снимке: С. КОТОВА.

Фото В. Яшина.

600 СТРОК ОБО ВСЕМ

● ЗВАНИЕ — ЛУЧШЕМУ.

● МАСТЕРА УЛЫБКИ.

● ПОБЕДИТЕЛИ — ШКОЛЬНИКИ.

● 50 СТРОК ПОЭЗИИ.

● ЗИМНЯЯ СПАРТАКИАДА ФИНИШИРУЕТ.

Служба настроения

ДАРЯЩИЕ КРАСОТУ

Красивая прическа... Это значит — улыбка, бодрость, хорошее настроение на целый день. Кто же они, мастера, которых мы уважаем и ценим?

Женский парикмахер Лидия Карагозян работает, не торопясь, вкладывая в прическу все свое умение. И женщина буквально преображается на глазах. Она довольна собой, довольна мастером. Как приятно видеть счастливую улыбку, услышать слова благодарности.

Совсем недавно пришла к нам Людмила Тетерина. Работает она маникюршей. Приятно чувствовать бережное прикосновение ее рук, которые пожалуй, можно сравнить с руками хирурга — так чутки они.

Там, где спортивные соревнования, где рейд сан-дружины, где концерт художественной самодеятельности, там, конечно, и Шура Гринько. Совсем еще молодой мастер, мужской парикмахер. Тактична, вежлива. Часто можно услышать: «Где работает Шура? Когда работает Шура?» Это ли не показатель ее высокого мастерства.

Еще хочется сказать: каждый день и час нашей работы — для жителей города. Волгодонцы должны быть красивыми.

Л. НАЗАРЕНКО,
заведующая парикмахерскими г. Волгодонска.

Доброе „Обновите“

Атмосфера доброжелательности и внимания царит в ателье «Обновите». Его услугами я пользуюсь уже четвертый год, и ни разу коллектив ателье не вызвал чувства неудовольствия. Заказы выполняются качественно и в срок. Хорошо работают приемщица В. М. Ананьева и закройщица М. И. Скутнева.

В. МЕДВЕДЕВА.

ПОЭТИЧЕСКАЯ РУБРИКА

МОНУМЕНТ ОКТЯБРЮ

В степи стальною
силищей ворочая
Пласты
доисторических
времен,
Стремительною
хваткою рабочею
Берем энергетический
разгон.
И девственная твердь
земли из древности,
От вековечной
отряхнувшись тьмы,
Нам в котлованах
дышит современностью,
Звучит в мороз
мелодией весны.
И летних жаворонков
трель любимую
Моторным эхом
отражает даль,
И вытесняя залежи
глубинные,
Мы им взамен даем
бетон и сталь.
И выжимают ввысь
стальные мускулы
Металла
многотысячный
тоннаж,
Мы воздвигаем гордо
чудо русское —
Сегодня всем
известный Атоммаш!
Громадами каркасов
фантастических
Мы степь железно
ставим на дыбы,
Решаем замыслы наук
практически,
И нет для нас
почетнее судьбы,
И хоть порою робы
одубелые,
И коченеет на плечах
брезент,
Историю Отчизны
здесь мы делаем
И Октябрю возводим
монумент!

Александр АВДЕЕВ,
слесарь Волгодонского химзавода, член литобъединения «Слово».

ЗИМНЯЯ ТЕХНИЧЕСКАЯ

Месячник оборонно-массовой работы

В Волгодонске прошли городские соревнования в зачет первой зимней спартакиады по военно-техническим видам спорта.

Радисты соревновались по приему и передаче радиограмм. В командном зачете первое место и переходящий кубок ГК ДОСААФ заняли спортсмены ВУСИР в составе: Н. Стрелковой, Н. Богдановой, А. Сак. Второе место заняла команда химзавода, третье—спортивно-технического клуба ДОСААФ.

В личном зачете чемпионами стали: среди женщин Н. Богданова, среди мужчин А. Сак, среди девушек Е. Шефанова, среди юношей А. Новиков.

Они награждены лентами чемпиона, грамотами ГК ДОСААФ и ценными призами.

Призывная молодежь участвовала в соревнованиях по зимнему троеборью—стрельбе, метанию гранат и бегу на 1000 метров. В командном зачете первое место заняла команда школы № 1. Она награждена дипломом первой степени и переходящим кубком ГК ДОСААФ. Команды химзавода и школы № 8, занявшие второе и третье места, награждены дипломами.

В личном зачете первое место занял кандидат в мастера спорта С. Кохан (химзавод), которому присвоено звание чемпиона города 1977 года. Он награжден лентой чемпиона, грамотой и призом.

Второе место занял В. Кузнецов (УСМР), третье место—В. Черкасов (химзавод).

К сожалению, из-за неорганизованности и плохой подготовки к проведению месячника оборонно-массовой работы в честь 59-й годовщины Вооруженных Сил в соревнованиях не приняли участия организации ДОСААФ опытно - экспериментального завода, лесокомбината, автотранспортного предприятия.

И. ЗУДОВ,
председатель Волгодонского ГК ДОСААФ.

БИОЛОГИЧЕСКАЯ ОЛИМПИАДА

ПРОШЕЛ ВТОРОЙ ТУР ОБЩЕГОРОДСКОЙ БИОЛОГИЧЕСКОЙ ОЛИМПИАДЫ. РЕБЯТА С БОЛЬШИМ ИНТЕРЕСОМ УЧАСТВОВАЛИ В НЕЙ. ПЕРВЫЕ МЕСТА ЗАНЯЛИ: ИРА БОЛДЫРЕВА, ЛЮДА ТЕЛЕГИНА — 9 «А», ИРА БУБЛИКОВА — 8 «А», ДИМА БИРЮКОВ—8 «Г», ГАЛЯ ЗАВГОРОДНЯЯ — 7 «Б», ЛАРИСА МАХОВА — 7 «А» И ДРУГИЕ. ОНИ ПОКАЗАЛИ ГЛУБОКИЕ, ОСМЫСЛЕННЫЕ ЗНАНИЯ.

ИРА БУБЛИКОВА И ИРА БОЛДЫРЕВА НЕОДНОКРАТНО УЧАСТВОВАЛИ В ГОРОДСКОЙ И ОБЛАСТНОЙ БИОЛОГИЧЕСКОЙ ОЛИМПИАДАХ, ГДЕ ТАКЖЕ ЗАНИМАЛИ ПРИЗОВЫЕ МЕСТА. В МАРТЕ ИМ ПРЕДСТОИТ ПОКАЗАТЬ СВОИ ЗНАНИЯ В ОБЛАСТНОЙ ОЛИМПИАДЕ ГОРОДА РОСТОВА.

Н. БУНИНА, учитель биологии школы № 7.

ВП НОВОСТИ

ПМК-1044 треста «Волгодонксельстрой» (начальник С. К. Гринько) в текущем году приступает к строительству кинотеатра в новом городе.

На строительстве будут работать лучшие бригады.

■

Семьи аппаратчиков цеха № 4 Г. Д. Ковганюк и Л. С. Щербаковой, цеха № 5 А. И. Лобанова справили на днях новоселье. Новые квартиры получили в этом году двадцать семей химиков. На очереди еще 36 таких же счастливцев.

■

Начато строительство пристройки к спецшколе. За счет этого школа расширится еще на 100 мест. Пристройка будет введена в эксплуатацию к началу учебного года. Ее сооружает ПМК-1044.

■

Более двадцати рабочих Волгодонского химзавода побывали в этом году в домах отдыха и санаториях.

Среди тех, кто поправил свое здоровье и отдохнул, аппаратчик производства синтетических жирных кислот М. П. Приходько, лаборант цеха № 3 Г. С. Пащенко и другие.

СПОРТ

„БРОНЗА“ — У НАС

На днях в Новосибирске закончилось первенство РСФСР по классической борьбе, в котором приняло участие более 300 юных борцов.

В составе сборной команды Ростовской области выступили представители волгодонского ДСО «Труд» Игорь Сысоев и Константин Подборный.

Большого успеха добился учащийся ГПТУ-62 К. Подборный. Одержав победы в шести встречах, он стал бронзовым призером чемпионата.

В. СЫСОЕВ,
тренер по борьбе.

ДЛЯ ЛЮБОЗНАТЕЛЬНЫХ

● Красная звезда как эмблема регулярной Красной Армии официально была введена с середины июля 1918 года. Вначале звезду вырезали из материи и нашивали на красноармейские шлемы и папахи. Позднее звезда стала металлической с вписанной в ее середину эмблемой—серпом и молотом. Затем красная звезда вошла и в изображение советских гербов.

● Слово «паспорт» впервые появилось в русских документах в XVII веке, и поначалу в него вкладывали совершенно иной смысл, чем позднее. Паспортом называли сопроводительную грамоту, подписанную царем, которую давали иностранным дипломатам или купцам, проезжавшим по территории Русского государства. «Паспорт» не только удостоверял личность послов, но и содержал наказ русским властям о всяческой поддержке посольства в пути.

● Очевидцы утверждали, что крокодил, поедая какое-нибудь животное, часто плачет. Отсюда, кстати, и пошло выражение «лить крокодиловы слезы». Но легенду рассеяли ученые, доказав, что крокодил не лицемер и не жалостливый, что он не плачет, и что вообще никаких слез у него нет. Зато есть опреснитель. Через железы, расположенные у глаз, крокодил выделяет из организма лишние соли, разбавленные водой.

● В Коста-Рике обитает ящерица, умеющая бегать по воде. Спасаясь от хищников, зеленый хохлатый василиск поднимается на задние лапки и бежит, не тонет, по водной поверхности. Выручает ящерицу большая скорость.

● ГРЕНЛАНДИЯ почти целиком покрыта вечными льдами. Их мощность 1500— 2000 метров. В центральной части острова на высоте 3000 метров средняя годовая температура 30 градусов ниже нуля. Зимой она нередко понижается до 60 градусов.

ЧТО, ГДЕ, КОГДА...

19—20 ФЕВРАЛЯ

Кинотеатр «Восток» — «Тревожный месяц вересень». Для детей — «Гроза над Белой».

ДК «Октябрь» — «Свет в конце туннеля». Для детей — «Терек» (14 часов). 19 февраля— «Вечер отдыха молодежи». 20 февраля — концерт Запорожского вокально - инструментального ансамбля «Крылья».

ДК «Юность» — «Мой друг — человек несерьезный».

Редактор В. АКСЕНОВ.

НАШ АДРЕС: 347340, г. Волгодонск, ул. Советская, 32-34.

ТЕЛЕФОНЫ: приемной —29-89; зам. редактора, промышленного отдела — 26-44; ответственного секретаря, отдела городской жизни — 24-24; отдела писем и бухгалтерии — 24-49; корректорской — 26-31; типографии — 24-74.

Газета выходит во вторник, среду, пятницу и субботу. | Типография № 16 Ростовского управления издательств, полиграфии и книжной торговли. | Объем—1 усл. п. л. | Заказ 518. Тираж 13638.

История города в цифровом формате
Город Волгодонск (Ростовская область)
2015 год

ВОЛГОДОНСКОЕ (ГОРОДСКОЕ) МЕСТНОЕ ОТДЕЛЕНИЕ
ВСЕРОССИЙСКОЙ ПОЛИТИЧЕСКОЙ ПАРТИИ
«ЕДИНАЯ РОССИЯ»

Администрация города
ВОЛГОДОНСКА

Централизованная библиотечная система
Волгодонска

Финансовая поддержка проекта

АО «Атоммашэкспорт» http://www.atomexp.ru/
Генеральный директор Куликов Сергей Сергеевич
Первый заместитель генерального директора Кривошлыков Николай Иванович

ООО «Регионпромсервис» (РПС) http://ooorps.ru/
Директор Самсонов Сергей Юрьевич
Заместитель директора по коммерческой части Голотин Вячеслав Васильевич

Разработка и техническое исполнение ООО «Консалтинг» директор Зиненко Юрий Викторович